



**COMPANHIA POTIGUAR DE GÁS - POTIGÁS**  
**GERÊNCIA ADMINISTRATIVA E DE SUPRIMENTOS**

**ORDEM DE COMPRA - Nº 179/2023**

**RAZÃO SOCIAL DA CONTRATANTE:** Companhia Potiguar de Gás (POTIGÁS)

**CNPJ:** 70.157.896/0001-00

**ENDEREÇO:** Avenida Prudente de Moraes, nº 675, Tirol, Natal/RN (CEP 59.020-505)

**TELEFONE:** (84) 3204-8500

**RAZÃO SOCIAL DA CONTRATADA:** SSB - SELOS DE SEGURANCA DO BRASIL LTDA

**CNPJ:** 34.560.391/0001-10

**ENDEREÇO:** R TEXACO, 350, DISTRITO INDUSTRIAL JARDIM PIEMONT NORTE, BETIM, MINAS GERAIS.

**TELEFONE:** (31) 3415-8660 / (31) 2519-1419

**1. DO OBJETO**

1.1. O presente **CONTRATO** tem por objeto o fornecimento de **lacres de segurança para controle nos sistemas de medição instalados nos clientes da Potigás**, conforme especificações e quantitativos constantes neste instrumento contratual e em seus anexos.

**2. DO FUNDAMENTO LEGAL**

2.1. O presente **CONTRATO** tem como fundamento legal o **Inciso II do Artigo 29 da Lei Federal nº 13.303 de 30 de junho de 2016**, que considera **DISPENSÁVEL** a realização de licitação, para serviços e compras de pequeno valor, bem como o **RILC da POTIGÁS** e está vinculado ao processo SEI Nº 05310019.001481/2023-41, parte integrante deste **CONTRATO**, independente de transcrição.

2.2. A presente Ordem de Compra (OC) se equivale ao instrumento de Contrato.

**3. DA DOTAÇÃO ORÇAMENTÁRIA**

3.1. Os recursos financeiros necessários ao atendimento deste **CONTRATO**, são oriundos de receita própria da **CONTRATANTE**, proveniente da venda de gás natural e estão previstos e disponíveis no orçamento do(s) exercício(s) de 2024, na conta: **“PO 2024 - Despesas e Custos Operacionais - Item 1.2.4.1 (Lacres de segurança)”**.

**4. DA VIGÊNCIA**

4.1. A vigência do presente **CONTRATO** é de **120 (cento e vinte) dias corridos**, contados a partir da sua data de assinatura.

**5. DO VALOR CONTRATADO**

5.1. O valor total do presente **CONTRATO** é de **R\$ 29.670,00** (vinte e nove mil seiscentos e setenta reais).

5.2. Todos os impostos, frete e taxas estão inclusos no preço total.

**6. DO REAJUSTE DOS PREÇOS**

6.1. Os preços contratuais são fixos e irredutíveis.

**7. DA FORMA DE FORNECIMENTO E GARANTIA DO OBJETO**

7.1. As condições para FORMA DE FORNECIMENTO E GARANTIA DO OBJETO estão estabelecidas TERMO DE REFERÊNCIA (22574087) (Anexo I deste **CONTRATO**).

**8. DAS OBRIGAÇÕES DAS PARTES**

8.1. As OBRIGAÇÕES DAS PARTES estão estabelecidas no TERMO DE REFERÊNCIA (Anexo I deste **CONTRATO**).

**9. DAS CONDIÇÕES E FORMAS DE PAGAMENTO**

9.1. As CONDIÇÕES E FORMAS DE PAGAMENTO estão estabelecidas no TERMO DE REFERÊNCIA (Anexo I deste **CONTRATO**).

10. **DA ALTERAÇÃO CONTRATUAL**

10.1. Poderão ocorrer alterações contratuais, por acordo entre as partes, de acordo com o disposto no **artigo 81 da Lei Federal nº 13.303/2016**, em sua atual redação, observando-se o disposto no Capítulo VIII, Seção VI (Da Alteração dos Contratos) do RILC da POTIGÁS.

11. **DA RESCISÃO CONTRATUAL**

11.1. A **CONTRATANTE** poderá rescindir este instrumento, na hipótese de descumprimento, pela **CONTRATADA**, de qualquer de suas cláusulas, ou a qualquer tempo, desde que demonstre a intenção com antecedência mínima de **15 (quinze) dias**, observando-se o disposto no Capítulo VIII, Seção XIV (Da Inexecução e da Rescisão dos Contratos) do RILC da POTIGÁS.

12. **DAS SANÇÕES ADMINISTRATIVAS**

12.1. As SANÇÕES ADMINISTRATIVAS referentes à execução do **CONTRATO** estão estabelecidas no TERMO DE REFERÊNCIA (Anexo I deste **CONTRATO**).

13. **DA FISCALIZAÇÃO DO OBJETO**

13.1. As condições para FISCALIZAÇÃO DO OBJETO estão estabelecidas no TERMO DE REFERÊNCIA (Anexo I deste **CONTRATO**).

14. **DA MATRIZ DE RISCOS**

14.1. Não há riscos associados a execução do **CONTRATO** que possam gerar impacto no seu equilíbrio econômico-financeiro, devido a previsão de fornecimento dos produtos em remessa única, no início da execução do **CONTRATO** e também da realização do pagamento do valor contratado em única parcela.

15. **DAS PRÁTICAS DE COMPLIANCE**

15.1. As Partes declaram conhecer e se obrigam a seguir as normas de prevenção à corrupção, incluindo a Lei nº 12.846/2013, o RILC da POTIGÁS e o **Código de Conduta e Integridade da POTIGÁS**, disponível no site da Companhia, (<https://www.potigas.com.br/governanca/2019/codigo-conduta.pdf>).

15.1.1. Adicionalmente, as Partes se obrigam a, no exercício dos direitos e obrigações previstos neste **CONTRATO**, não dar, oferecer ou prometer qualquer bem de valor ou vantagem de qualquer natureza a agentes públicos ou a pessoas a eles relacionadas ou ainda quaisquer outras pessoas, empresas e/ou entidades privadas, com o objetivo de obter vantagem indevida, influenciar ato ou decisão ou direcionar negócios ilicitamente.

16. **DOS ANEXOS**

16.1. Os documentos que ficam anexados ao presente **CONTRATO**, assim enumerados:

ANEXO I - TERMO DE REFERÊNCIA

ANEXO II - PLANILHA DE PREÇOS UNITÁRIOS - PPU

17. **DO FORO**

17.1. Fica eleito o Foro da Comarca de Natal/RN, para dirimir quaisquer dúvidas oriundas do presente **CONTRATO**, renunciando as partes a qualquer outro que tenham ou venham a ter, por mais privilegiado que seja.

Assim, por estarem de comum acordo, a **CONTRATANTE** e a **CONTRATADA** firmam este instrumento contratual, que reconhecem válido e eficaz, para um só fim, na presença de 02 (duas) testemunhas capazes e idôneas, que também assinam e dão cumprimento às exigências e formalidades legais.

Assinado eletronicamente por:

**Signatário(s) deste documento:**

PELA CONTRATANTE	
Marina Melo Alves Diretora Presidente	Dennis Falcon Diretor Técnico e Comercial
PELA CONTRATADA	
Lucas Ariel Martini Alvaro Responsável Legal CPF: 072.345.506-66	

TESTEMUNHAS	
<b>Ricardo Wagner Guilhermino Pereira</b> CPF: 595.822.274-00	<b>Aluísio Azevedo Neto</b> CPF: 012.165.164-99

ANEXO I - TERMO DE REFERÊNCIA

**TERMO DE REFERÊNCIA**

**TERMO DE REFERÊNCIA (TR) – PRONTA ENTREGA**

**1. DO OBJETO**

1.1. O presente termo de referência tem por objeto a contratação de empresa para fornecimento de lacres de segurança para controle nos sistemas de medição instalados nos clientes da Potigás, conforme condições, quantidades e exigências estabelecidas neste instrumento.

**2. DA DOTAÇÃO ORÇAMENTÁRIA**

2.1. Os recursos financeiros ao atendimento desta contratação são oriundos de receita própria da **CONTRATANTE**, proveniente da venda de gás natural e estão previstos e disponíveis no orçamento do(s) exercício(s) de 2024, na conta: “ **PO 2024 - Despesas e Custos Operacionais - Item 1.2.4.1 (Lacres de segurança)**”.

**3. DO FUNDAMENTO LEGAL**

3.1. A contratação deverá observar as normas e procedimentos contidos no Regulamento Interno de Licitações e Contratos (RILC) da **POTIGÁS** (<http://www.potigas.com.br/documentos/regulamento-interno.pdf?14062018>), na Lei Federal nº 13.303/2016 e legislações correlatas.

**4. DO REGIME DE FORNECIMENTO**

4.1. O regime de fornecimento da presente contratação será o **FORNECIMENTO INTEGRAL** dos materiais, a partir da emissão da AF (Autorização de Fornecimento) ou OC (Ordem de Compra).

**5. DO CRITÉRIO DE JULGAMENTO DAS PROPOSTAS**

5.1. O critério de julgamento das propostas comerciais no presente processo de contratação, será o de **MENOR PREÇO GLOBAL**.

**6. DOS QUANTITATIVOS E DAS ESPECIFICAÇÕES TÉCNICAS DOS MATERIAIS**

**6.1. ESPECIFICAÇÕES E QUANTITATIVOS DOS MATERIAIS:**

6.1.1. Será adquirida a seguinte quantidade de materiais:

ITEM	DESCRIÇÃO	ESPECIFICAÇÃO DE MATERIAIS	UNID.	QUANT. A CONTRATAR
01	Lacre ROTO SEAL II - VERMELHO	Em bicarbonato, personalizados LOGOMARCAS POTIGÁS e numerados com sete algarismos sequencialmente (de 012001 a 014000) em baixo relevo cor do inserto VERMELHO.	unid	2.000
02	Lacre ROTO SEAL II - VERDE	Em bicarbonato, personalizados LOGOMARCAS POTIGÁS e numerados com sete algarismos sequencialmente (de 007001 a 008000) em baixo relevo cor do inserto VERDE.	unid	1.000
03	Arame inox revestido	REVESTIDO 7x0,23mm em rolo de 0,5kg	unid	30
04	Lacres de segurança tipo fita na cor VERMELHA	Etiquetas adesivas de segurança do tipo LACRE KNR modelo VOLD. Dimensões: 200mm x 30mm, cor VERMELHA com LOGOMARCA POTIGÁS.	unid	5.000

05	Lacres de segurança tipo fita na cor AZUL	Etiquetas adesivas de segurança do tipo LACRE KNR modelo VOLD. Dimensões: 150mm x 40mm, cor AZUL com LOGOMARCA POTIGÁS.	unid	2.000
----	-------------------------------------------	-------------------------------------------------------------------------------------------------------------------------	------	-------

## 6.2. ESPECIFICAÇÕES TÉCNICAS DOS MATERIAIS

6.2.1. Estes lacres seguem modelo padrão de lacres da Potigás e que deve ser mantido, em virtude da segurança do processo de monitoramento dos pontos críticos de medição instalados nos clientes:

a) Itens **01 e 02**:

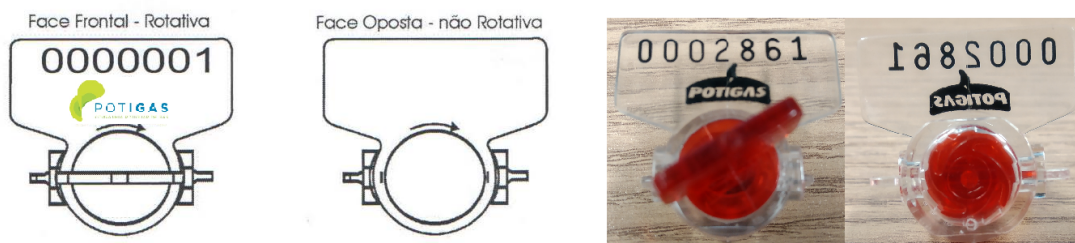

b) Item **04**

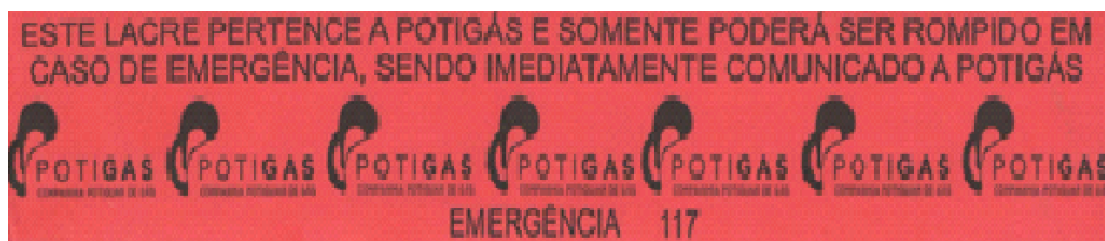

200 mm X 30 mm

c) Item **05**



150 mm X 40 mm

6.2.2. A escolha desse modelo de lacre de segurança a ser utilizado passou por uma minuciosa análise quanto a sua aplicação, durabilidade, resistência as intempéries como sol e chuva, onde dentre as diversas amostras que havíamos recebido de várias empresas do mercado, o modelo de lacre de segurança em questão foi o que melhor atendeu as demandas técnicas.

6.2.3. A manutenção da padronização desse modelo de lacre é tecnicamente importante, pois mantém a integridade dos sistemas de medição da Potigás auxiliando na fiscalização e a fim de evitar fraudes.

6.2.4. Utilizar em todos os lacres a logomarca da Potigás:



6.2.5. Em todos os lacres devem possuir gravações indeléveis de todos os caracteres e na cor preta.

6.2.6. Para os itens **04** e **05**, ao ser retirada a etiqueta, as palavras: “VOID-OPEN” **devem aparecer imediatamente e exclusivamente na superfície da etiqueta** podendo ou não deixar resíduo na superfície colada.



6.2.7. Os materiais deverão:

- a) Estar embalados, sem indício de violação;
- b) Apresentarem-se intactos, sem amassamentos, rachadura, ranhuras, remendos, ou deformações do gargalo;
- c) Apresentar rótulo padrão original que deverá conter o nome do fabricante, composição dos produtos e o prazo de validade.

## 7. DA FORMA DE FORNECIMENTO E GARANTIA DO OBJETO

### 7.1. PRAZO DE ENTREGA:

7.1.1. O prazo de entrega dos materiais, relativos a cada Autorização de Fornecimento (AF) / Ordem de Compra (OC), emitida pela **CONTRATANTE**, será de no máximo **90 (noventa) dias corridos**, contados da data do recebimento da AF/OC correspondente, pela **CONTRATADA**.

### 7.2. LOCAL DE ENTREGA:

7.2.1. A entrega dos materiais deverá se dar necessariamente em **dias úteis**, nos horários de 08:30 às 11:00 horas e de 13:30 às 16:00 horas, na Sede da **CONTRATANTE**, situada na Avenida Prudente de Moraes, nº 675, Tirol, Natal/RN (CEP 59.020-505), devendo o objeto ser recebido e conferido pela **FISCALIZAÇÃO** da **CONTRATANTE** e atestado pelo setor competente.

### 7.3. CRITÉRIOS DE RECEBIMENTO:

7.3.1. O recebimento e aceitação dos materiais pela **CONTRATANTE** não exclui a responsabilidade civil da **CONTRATADA**, por vícios de execução ou desconformidade com as especificações estabelecidas no **CONTRATO** e em seus anexos, bem como na proposta comercial da **CONTRATADA**, posteriormente verificados.

7.3.2. Os materiais serão recebidos provisoriamente no prazo de **2 (dois) dias**, pelo responsável por seu acompanhamento e fiscalização do **CONTRATO**, para efeito de posterior verificação de sua conformidade com as especificações constantes neste Termo de Referência e na proposta.

7.3.3. Os materiais poderão ser rejeitados, no todo ou em parte, quando em desacordo com as especificações constantes neste Termo de Referência e na proposta, devendo ser substituídos no prazo de **10 (dez) dias corridos**, a contar da notificação da **CONTRATADA**, às suas custas, sem prejuízo da aplicação das penalidades.

7.3.3.1. A **CONTRATANTE** não caberá qualquer ônus pela rejeição de materiais considerados inadequados pela fiscalização.

7.3.3.2. Independentemente da aceitação, o fornecedor garantirá a qualidade do produto fornecido pelo prazo estabelecido na respectiva garantia, obrigando-se a repor aquele que apresentar defeito no prazo máximo de **10 (dez) dias corridos**, contados da notificação da fiscalização.

7.3.3.3. Os materiais serão recebidos definitivamente no prazo de **2 (dois) dias**, contados do recebimento provisório, após a verificação da qualidade, quantidade e conformidade do material com a proposta e consequente aceitação mediante termo circunstanciado, certificando-se de que todas as condições estabelecidas foram atendidas e, consequente aceitação das notas fiscais pela FISCALIZAÇÃO da contratação, devendo haver rejeição no caso de desconformidade.

I - Na hipótese de a verificação a que se refere o subitem anterior não ser procedida dentro do prazo fixado, reputar-se-á como realizada, consumando-se o recebimento definitivo no dia do esgotamento do prazo.

7.3.3.4. O recebimento provisório ou definitivo do objeto não exclui a responsabilidade da **CONTRATADA** pelos prejuízos resultantes da incorreta execução do **CONTRATO**.

### 7.4. FORMA DE ENTREGA:

7.4.1. O transporte, carregamento no local de origem e descarregamento no local de destino dos materiais objeto do **CONTRATO**, bem como os custos e eventuais danos ocasionados nestes materiais ou em terceiros em decorrência destas movimentações, serão da inteira responsabilidade da **CONTRATADA**.

7.4.1.1. Da mesma forma se responsabilizará a **CONTRATADA** pelo transporte, carregamento e descarregamento dos materiais devolvidos, quando estes forem reprovados pela **FISCALIZAÇÃO** da **CONTRATANTE**, devido a defeito de fabricação ou danos verificados nos mesmos.

7.4.2. As notas fiscais, emitidas pela **CONTRATADA**, deverão referenciar o número do **CONTRATO**.

### 7.5. PRAZO DE GARANTIA DO OBJETO:

7.5.1 - O prazo mínimo de garantia contra defeitos de fabricação a ser exigido deve ser o usual dos fabricantes.

7.5.1.1 - A garantia citada no item acima compreende a recuperação ou substituição e transporte de/para o local de entrega dos materiais, às expensas da **CONTRATADA**, dos materiais objeto do **CONTRATO**, bem como de qualquer dos seus componentes, que apresentem divergência de característica ou qualquer erro ou defeito de fabricação.

## 8. DAS OBRIGAÇÕES DAS PARTES

8.1. Cabe a **CONTRATADA**:

8.1.1. Fornecer o objeto do **CONTRATO** rigorosamente de acordo com as especificações técnicas constantes neste documento e em seus anexos e na proposta comercial vencedora do respectivo processo de contratação, obedecendo aos critérios e padrões de qualidade predeterminados e exigidos pela **CONTRATANTE**.

8.1.2. Fornecer todos os materiais com requisitos mínimos de qualidade, utilidade, resistência e/ou segurança recomendados pelas normas aplicáveis, substituindo qualquer produto defeituoso, dentro do prazo estabelecido neste documento, sem custos adicionais para **CONTRATANTE**.



8.1.3. Cumprir rigorosamente os prazos estabelecidos conforme especificados no **CONTRATO**, sujeitando-se às sanções aqui estabelecidas, além das previstas no **RILC** da **POTIGÁS**.

8.1.4. Responsabilizar-se pelo transporte, carregamento no local de origem e descarregamento no local de destino dos materiais, respondendo por seus custos e pelos eventuais danos ocasionados nos materiais ou a terceiros por estas movimentações, devendo os mesmos ser entregues à **CONTRATANTE** em perfeitas condições de uso.

8.1.5. Pagar todos os tributos, contribuições fiscais e parafiscais que incidam ou venham a incidir, direta e indiretamente, sobre os materiais objeto deste **CONTRATO**, bem como eventual custo de frete relativo a respectiva entrega.

8.1.6. Manter e fornecer, sempre que solicitado, durante a execução do **CONTRATO**, em compatibilidade com as obrigações assumidas, as condições de habilitação e qualificação exigidas na formalização do mesmo.

8.1.7. Responsabilizar-se pelo fiel cumprimento de todas as disposições contidas no **CONTRATO**, e ainda responder por suas sanções, quando aplicadas.

8.2. Cabe a **CONTRATANTE**:

8.2.1. Prestar as informações e os esclarecimentos que venham a ser solicitados pela **CONTRATADA**.

8.2.2. Efetuar os pagamentos devidos à **CONTRATADA**, nas condições e preços pactuados no **CONTRATO** e em seus anexos.

8.2.3. Verificar se os materiais fornecidos pela **CONTRATADA**, estão dentro das especificações contratadas, rejeitando, no todo ou em parte, os materiais entregues fora das especificações do **CONTRATO** e seus anexos.

8.2.4. Exigir o cumprimento de todas as obrigações assumidas pela **CONTRATADA**, de acordo com as cláusulas contratuais e os termos de sua proposta.

8.2.5. Exigir o cumprimento de todas as normas de segurança do trabalho para o fornecimento dos materiais contratados e, em sendo o caso as normas da **CONTRATANTE**.

8.2.6. Notificar à **CONTRATADA** toda e qualquer anormalidade constatada no fornecimento dos materiais, objeto do **CONTRATO**, fixando-lhe prazos para corrigir erros, defeitos ou irregularidades encontradas.

8.2.7. Notificar, por escrito ou por meio eletrônico (e-mail), à **CONTRATADA**, a aplicação de penalidades contratuais e regulamentares cabíveis, garantidos o contraditório e a ampla defesa.

## 9. DAS CONDIÇÕES E FORMAS DE PAGAMENTO

9.1. Os pagamentos serão efetuados pela **CONTRATANTE** à **CONTRATADA** por intermédio de depósito bancário, na conta corrente indicada pela **CONTRATADA** ou por intermédio de boleto bancário, **20 (vinte) dias corridos** após a entrega do material e/ou conclusão dos respectivos serviços e recebimento dos respectivos documentos de cobrança pertinentes.

9.1.1. Caso a data de pagamento recaia sobre os dias **10, 20 ou 25** de determinado mês, o pagamento será efetuado no **primeiro dia útil seguinte**.

9.1.2. Caso sejam constatadas irregularidades nos documentos de cobrança apresentados, o prazo para pagamento estabelecido será contado a partir da data da reapresentação, pela **CONTRATADA**, dos documentos de cobrança devidamente corrigidos, sem prejuízo da continuidade da execução deste **CONTRATO**.

9.1.3. A **CONTRATANTE** não receberá qualquer objeto desta contratação, que não esteja acompanhado do respectivo documento fiscal, na sua forma eletrônica, ou do respectivo **DANFE** (Documento Auxiliar de Nota Fiscal Eletrônica), devendo a **CONTRATADA** apresentar na entrega dos materiais, objeto do presente **CONTRATO**, o referido documento, bem como deverá enviar o arquivo XML relativo a NF-e (Nota Fiscal Eletrônica) para o endereço eletrônico [xml.nfe@potigas.com.br](mailto:xml.nfe@potigas.com.br).

9.2. A **CONTRATANTE** providenciará, diretamente pela internet ou através do Sistema de Cadastramento Unificado de Fornecedores - SICAF, a emissão das certidões relacionadas abaixo, a fim de comprovar a regularidade da **CONTRATADA**, verificando as suas respectivas validades, ficando a cargo da **CONTRATADA** providenciar a emissão dessas certidões, diretamente nos órgãos competentes, caso a **CONTRATANTE** não obtenha êxito nesta operação:

a) Certificado de Regularidade do FGTS (CRF), emitido pela Caixa Econômica Federal;

- b) Certidão Negativa de DÉBITOS TRABALHISTAS (ou Positiva com Efeito de Negativa) perante a Justiça do Trabalho (CNDT) nos termos do Título VII-A da Consolidação das Leis do Trabalho;
- c) Certidão Conjunta Negativa (ou Positiva com Efeito de Negativa) quanto aos CRÉDITOS TRIBUTÁRIOS FEDERAIS administrados pela Secretaria da Receita Federal do Brasil (RFB), e quanto à DÍVIDA ATIVA DA UNIÃO administrada pela Procuradoria Geral da Fazenda Nacional (PGFN), inclusive as CONTRIBUIÇÕES PREVIDENCIÁRIAS, emitida pela Secretaria da Receita Federal do Brasil;
- d) Certidão negativa dos tributos estaduais do Estado de origem;
- e) Certidão negativa dos tributos municipais da Sede da **CONTRATADA**.

9.3. À **CONTRATANTE** reserva-se o direito de suspender o(s) pagamento(s) devido(s) se os produtos forem entregues em desacordo com a especificações técnicas e quantidade descritas no **CONTRATO** e nos seus anexos, até que sejam atendidas as exigências formais feitas pela FISCALIZAÇÃO da **CONTRATANTE**, sem que caiba à **CONTRATADA** aplicar qualquer penalidade (multas, juros de mora ou taxas) ou suspender o fornecimento dos produtos objeto do **CONTRATO**, em decorrência desses atrasos.

#### 10. DA VIGÊNCIA

10.1. A vigência do **CONTRATO** será de **120 (cento e vinte) dias corridos**, contados da data de assinatura do respectivo **CONTRATO**.

#### 11. DO REAJUSTE DOS PREÇOS

11.1. Os preços contratados serão fixos e irrevogáveis.

#### 12. DAS SANÇÕES ADMINISTRATIVAS

12.1. Pelo cometimento de quaisquer infrações prevista no **CONTRATO** e no **RILC** da POTIGÁS, garantida a prévia defesa, a **CONTRATANTE** poderá aplicar as sanções estabelecidas no **Capítulo VIII, Seção XV – Das Sanções** do **RILC** da **POTIGÁS**.

12.2. Pelo não cumprimento dos prazos parciais a **CONTRATADA** estará sujeita a multa moratória de **0,2% (dois décimos por cento)** do valor da parcela do objeto, emitida pela **CONTRATANTE**, por dia de atraso em relação ao prazo assumido pela **CONTRATADA** no documento em questão.

12.3. A **CONTRATADA** estará sujeita a multa de **2% (dois por cento)** sobre o valor total do **CONTRATO** em caso de descumprimento gravíssimo e reiterado das cláusulas contratuais e seus anexos, sem prejuízo às demais sanções administrativas cabíveis.

12.4. As sanções devem ser aplicadas em processo administrativo autônomo por meio do qual se assegure a ampla defesa e o contraditório, observando-se o disposto no **Capítulo VIII, Seção XVI – Do Procedimento para Aplicação de Sanções** do **RILC** da **POTIGÁS**.

#### 13. DA FISCALIZAÇÃO DO OBJETO

13.1. A **CONTRATADA** é a única e exclusiva responsável pela execução do **CONTRATO**. Logo, à **CONTRATANTE** reserva-se o direito de exercer a mais ampla e completa **FISCALIZAÇÃO**, de forma direta ou por intermédio de empregados aqui designados, especificamente para este fim, conforme **Capítulo VIII, Seção XII – Da Gestão e Fiscalização dos Contratos** do **RILC** da **POTIGÁS**, garantindo o cumprimento de seus procedimentos para sua satisfação.

13.2. Os materiais, objeto do **CONTRATO**, entregues pela **CONTRATADA**, deverão ser conferidos pela FISCALIZAÇÃO, verificando se os prazos de fornecimento, valores, especificações técnicas e as quantidades estão de acordo com a respectiva AF, com o citado **CONTRATO** e com a respectiva Nota Fiscal.

13.3. O **GESTOR** e os respectivos **FISCAIS** ficam designados mediante Portaria emitida pela Diretoria Executiva da POTIGÁS ou no respectivo contrato, conforme ATRIBUIÇÕES DA FISCALIZAÇÃO descritas no presente documento, no instrumento contratual e seus anexos, no **CAPÍTULO VIII** do **RILC** da **POTIGÁS**, bem como na Instrução de Trabalho da Companhia IT-001-23-0.



14. **DA MATRIZ DE RISCOS**

14.1. Não há riscos associados a execução do **CONTRATO** que possam gerar impacto no seu equilíbrio econômico-financeiro, devido a previsão de fornecimento dos produtos em remessa única, no início da execução do **CONTRATO** e também da realização do pagamento do valor contratado em única parcela.

15. **DOS REQUISITOS NECESSÁRIOS**

15.1. **DAS CONDIÇÕES DE HABILITAÇÃO**

15.1.1. O fornecedor detentor da melhor proposta ou lance deverá apresentar antes da assinatura do respectivo instrumento contratual hábil, sob pena de desclassificação do presente processo de contratação, os seguintes documentos, para fins de habilitação:

<b>DOCUMENTO / CERTIDÃO</b>
Ato constitutivo, estatuto ou Contrato Social em vigor, devidamente registrado, em se tratando de sociedades comerciais e, no caso de sociedades por ações, acompanhado de documentos de eleição de seus administradores
Prova de inscrição no Cadastro Nacional de Pessoa Jurídica (CNPJ)
Prova de Regularidade perante a Fazenda Federal abrangendo as contribuições sociais (INSS)
Prova de Regularidade perante a Fazenda Estadual
Prova de Regularidade perante a Fazenda Municipal
Prova de Regularidade perante o FGTS (CEF)
Prova de Regularidade perante a Justiça do Trabalho (CNDT)
Formulário de Cadastro da Conta Corrente da CONTRATADA
Declaração Referente ao Trabalho de Menor

15.1.2. A contratação poderá ser realizada pela **POTIGÁS** com a empresa VENCEDORA do processo de cotação, mesmo sem esta última ter apresentado toda a documentação relativa à habilitação, conforme permite o **Parágrafo 4º e 5º do artigo 124 do RILC DA POTIGÁS**, que poderá dispensar, no todo ou em parte, os documentos de habilitação, com exceção da Prova de Regularidade perante a Fazenda Federal abrangendo as contribuições sociais (INSS) que deverá ser apresentada, nos casos de fornecimento de bens de PRONTA ENTREGA, cujos respectivos prazos de entrega e de vigência contratual são de **até 30 (trinta) dias corridos**, contados da data de assinatura do respectivo contrato.

PLANILHA DE PREÇO ÚNICO - PPU						
CNPJ :	34.560.391/0001-10	NOME DA EMPRESA :		SSB Selos de Segurança do Brasil Ltda		
ITEM	DESCRIÇÃO	ESPECIFICAÇÃO DE MATERIAIS	UNID.	QUANT. A CONTRATAR	VALOR UNITARIO	VALOR TOTAL
1	Lacre ROTO SEAL II - VERMELHO	Em bicarbonato, personalizados LOGOMARCAS POTIGÁS e numerados com sete algarismos sequencialmente (de 012001 a 014000) em baixo relevo cor do inserto VERMELHO.	unid	2.000	0,98	1.960,00
2	Lacre ROTO SEAL II - VERDE	Em bicarbonato, personalizados LOGOMARCAS POTIGÁS e numerados com sete algarismos sequencialmente (de 007001 a 008000) em baixo relevo cor do inserto VERDE.	unid	1.000	0,98	980,00
3	Arame inox revestido	REVESTIDO 7x0,23mm em rolo de 0,5kg	unid	30	496,00	14.880,00
4	Lacres de segurança tipo fita na cor VERMELHA	Etiquetas adesivas de segurança do tipo LACRE KNR modelo VOLD. Dimensões: 200mm x 30mm, cor VERMELHA com LOGOMARCA POTIGÁS.	unid	5.000	1,75	8.750,00
5	Lacres de segurança tipo fita na cor AZUL	Etiquetas adesivas de segurança do tipo LACRE KNR modelo VOLD. Dimensões: 150mm x 40mm, cor AZUL com LOGOMARCA POTIGÁS.	unid	2.000	1,55	3.100,00
TOTAL GERAL						29.670,00

Referência: Processo nº 05310019.001481/2023-41

SEI nº 24335516



Documento assinado eletronicamente por **Ricardo Wagner Guilhermino Pereira, Gerente Administrativo e de Suprimentos**, em 15/01/2024, às 16:39, conforme horário oficial de Brasília, com fundamento no art. 4º do [Decreto nº 27.685, de 30 de janeiro de 2018](#).



Documento assinado eletronicamente por **Dennis Falcon, Diretor Técnico e Comercial**, em 16/01/2024, às 10:56, conforme horário oficial de Brasília, com fundamento no art. 4º do [Decreto nº 27.685, de 30 de janeiro de 2018](#).



Documento assinado eletronicamente por **Lucas Ariel Martini Alvaro, Usuário Externo**, em 17/01/2024, às 08:23, conforme horário oficial de Brasília, com fundamento no art. 4º do [Decreto nº 27.685, de 30 de janeiro de 2018](#).



Documento assinado eletronicamente por **Marina Melo Alves, Diretora-Presidente**, em 18/01/2024, às 11:55, conforme horário oficial de Brasília, com fundamento no art. 4º do [Decreto nº 27.685, de 30 de janeiro de 2018](#).



Documento assinado eletronicamente por **Anderson Teodósio Costa, Gerente em Substituição Legal**, em 19/01/2024, às 09:30, conforme horário oficial de Brasília, com fundamento no art. 4º do [Decreto nº 27.685, de 30 de janeiro de 2018](#).

---



A autenticidade deste documento pode ser conferida no site [https://sei.rn.gov.br/sei/controlador\\_externo.php?acao=documento\\_conferir&id\\_orgao\\_acesso\\_externo=0](https://sei.rn.gov.br/sei/controlador_externo.php?acao=documento_conferir&id_orgao_acesso_externo=0), informando o código verificador **24335516** e o código CRC **8F3DF3D1**.

---